

使用電腦申請

一、個人電腦 + 插卡式憑證 / TW FidO

(一)系統環境

1. 電腦：作業系統支援 Windows 10 之 Chrome、Firefox、Edge (請勿使用 IE)，螢幕解析度：建議 1024x768(含)以上。
Mac 電腦只能使用行動自然人憑證 (以下稱 TW FidO) 登入。
2. 讀卡機：使用自然人憑證、晶片金融卡、網路銀行憑證、工商憑證、證期共用憑證等驗證身分，需備有讀卡機。
3. 採 TW FidO 登入：需先以手機/平板 (作業版本需達到 Android7.0 以上、iOS11.3 以上) 註冊及綁定。於手機/平板內下載「TW FidO 台灣行動身分識別」APP，使用自然人憑證、電腦及讀卡機，至內政部 TW FidO 網站 (網址：<https://fido.moi.gov.tw>) 註冊並綁定後，得以儲存裝置內的生物特徵 (指紋或臉部) 進行身分驗證。

(二)使用憑證一覽表

憑證種類 身分別	1 自然人 憑證	2 TW FidO	3 晶片 金融卡	4 證券下 單憑證	5 網路銀 行憑證	6 工商 憑證	7 證期共 用憑證
自然人	●	●	●	●	●		
法人				●	●	●	●

「法定代理人申請」至內政部網站申請電子戶籍謄本，及「繼承人申請」至內政部網站申請電子戶籍謄本或繼承案件戶籍謄本，作為法律關係證明文件，可 24 小時使用自然人憑證線上申請。

【憑證申請方式】

1. **自然人憑證**：自然人向戶政所事務申請。
2. **TW FidO**：自然人先持自然人憑證至內政部 TW FidO 網站（網址 <https://fido.moi.gov.tw>）註冊並綁定行動裝置，以生物特徵（指紋或臉部）進行身分驗證。
3. **晶片金融卡**：自然人於下列銀行開設存款帳戶後申請。

臺灣銀行	臺灣中小企業銀行	臺灣新光商業銀行	凱基商業銀行
臺灣土地銀行	上海商業儲蓄銀行	聯邦商業銀行	元大商業銀行
合作金庫商業銀行	兆豐國際商業銀行	王道商業銀行	日盛國際商業銀行
第一商業銀行	中國信託商業銀行	遠東國際商業銀行	玉山商業銀行
華南商業銀行	台北富邦商業銀行	台新國際商業銀行	
彰化商業銀行	國泰世華商業銀行	永豐商業銀行	

4. **證券下單憑證**：於下列證券商開設保管劃撥帳戶後申請。

第一金證券	台中商銀證券	國泰綜合證券	德信證券
大昌證券	台灣企銀證券部	國票證券	合庫證券
大展證券	永興證券	康和證券	犇亞證券
美好證券(大慶證券)	永豐金證券	統一證券	新百王證券
元大證券	玉山證券	凱基證券	台新證券
元富證券	石橋證券	富邦證券	北城證券
日茂證券	光和證券	富隆證券	聯邦商銀證券
日盛證券	兆豐證券	華南永昌證券	陽信證券
日進證券	土地銀行證券部	群益金鼎證券	金港證券
致和證券	宏遠證券	豐農證券	口袋證券 (全泰證券)
中國信託證券	新光證券	中農證券	
亞東證券	富邦證券	遠智證券	
高橋證券	臺銀綜合證券	福勝證券	

5.網路銀行憑證：於下列銀行開設存款帳戶後申請（僅支援卡片式憑證）

華泰銀行	中國信託商業銀行	合作金庫銀行	渣打國際商業銀行
土地銀行	玉山銀行	板信商銀	新光銀行
上海商業儲蓄銀行	台中銀行	高雄銀行	遠東國際商業銀行
日盛國際商業銀行	台新銀行	國泰世華銀行	彰化銀行
日商三菱東京日聯 銀行台北分行	永豐商業銀行	第一銀行	臺灣中小企銀
元大商業銀行	兆豐銀行	華南銀行	臺灣銀行
中華郵政	安泰商業銀行	富邦銀行	聯邦銀行
陽信銀行	凱基商業銀行	富邦銀行(香港) 有限公司	京城銀行

6.工商憑證：公司向經濟部工商憑證管理中心申請。

7.證期共用憑證：法人/機構向臺灣網路認證公司申請。

(三)法律關係證明文件

1. 法定代理人申請

- (1) **父 / 母與未成年子女同戶籍，或父 / 母之記事內載有未成年子女之姓名、身分證字號及出生年月日**：由父 / 母使用**自然人憑證**至內政部戶政司網站（網址：<https://www.ris.gov.tw/app/portal/16>）申請及下載載有父 / 母與未成年子女獨立記事之**電子戶籍謄本**（紙本或檔案二種格式擇一，建議不加密，如要加密請用**申請人之身分證字號**）後，再上傳至本系統。
- (2) **父 / 母與未成年子女不同戶籍，且記事內無未成年子女完整資料**：除父母依(1)方式申請電子戶籍謄本外，並請**與未成年子女同戶籍之人**使用**自然人憑證**至內政部戶政司網站**依(1)之方式**，申請及下載載有未成年子女獨立記事之電子戶籍謄本後，上傳二份資料至本系統。

2. 繼承人申請

- (1) **被繼承人與繼承人與同一戶籍，且非戶長**：由繼承人使用自然人憑證至內政部戶政司網站依上開 1.之(1)方式申請下載載有繼承人獨立記事及載被繼承人死亡記事之電子戶籍謄本後，再上傳至本系統。
- (2) **被繼承人為戶長，或與被繼承人不同戶籍**：由繼承人使用自然人憑證至內政部戶政司網站（網址：<https://www.ris.gov.tw/app/portal/767h>）申請繼承案件戶籍謄本，再於本系統輸入該謄本之案件編號及授權碼。

二、申請作業

1. 以憑證或 TW FidO 登入本系統

1.1. 連結至本系統：上網連結至「**投資人集保資料查詢系統**」(以下稱本系統)，網址：<https://investor.tdcc.com.tw/QDSIO/>，按「**登入**」。



1.2.1 安裝安控中介元件：**首次使用本系統**，除以 TW FidO 登入不需下載，按「**取消**」外，以電子憑證登入，請按「**確定**」，下載並安裝安控中介元件。

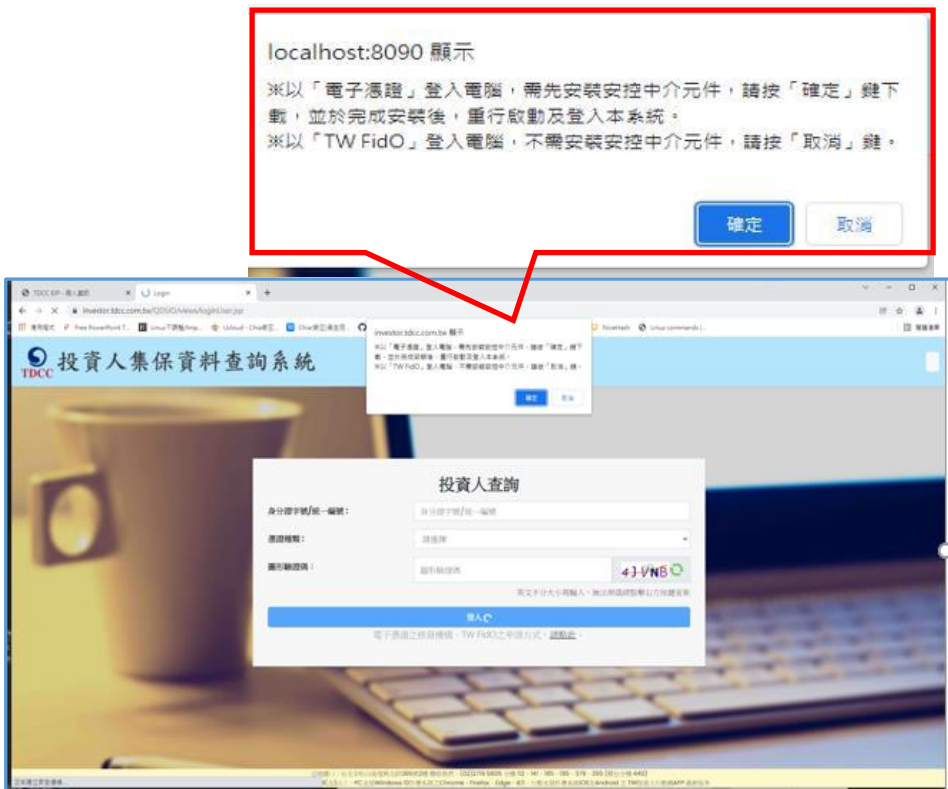

1.2.2 重新安裝安控元件：

(1) 111年1月4日前曾安裝舊版安控元件(非 4.2.19.1215 版)，登入本系統會跳出「中介程式錯誤版號」，按「確定」，先解除舊版元件安裝，在登出後登入本系統。以 TW FidO 登入，請按「取消」；以電子憑證登入，請按「確定」，下載安控中介元件。

安控元件中介軟體-TDCCAtAgent - 版本: 4.2.19.1210

集保安控中介元件安裝 Ver 4.2.19.1210 解除安裝

investor.tdcc.com.tw 顯示
中介程式錯誤版號

investor.tdcc.com.tw 顯示
※以「電子憑證」登入電腦，需先安裝安控中介元件，請按「確定」鍵下載，並於完成安裝後，重行啟動及登入本系統。
※以「TW FidO」登入電腦，不需安裝安控中介元件，請按「取消」鍵。

投資人集保資料查詢系統

投資人查詢

身分證字號/統一編號: [input]
應徵種類: [dropdown]
圖形驗證碼: [input]

登入

(2) 開始下載新版安控中介元件。

投資人集保資料查詢系統

投資人查詢

身分證字號/統一編號: [input]
應徵種類: [dropdown]
圖形驗證碼: [input]

登入

(3) 點選「開啟」，開啟下載的安控中介元件。



(4) 請按「是」，點選「安裝」，開始安裝安控中介元件。

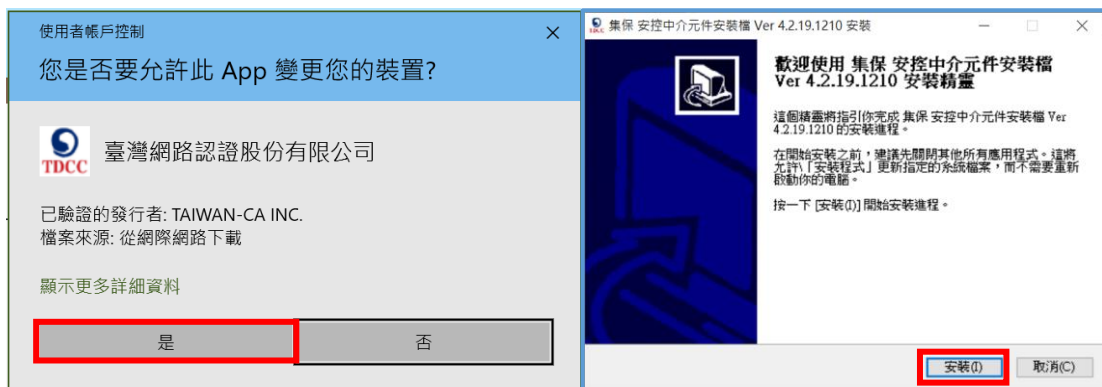

(5) 按「下一步」，點選「完成」，完成安控中介元件之安裝。

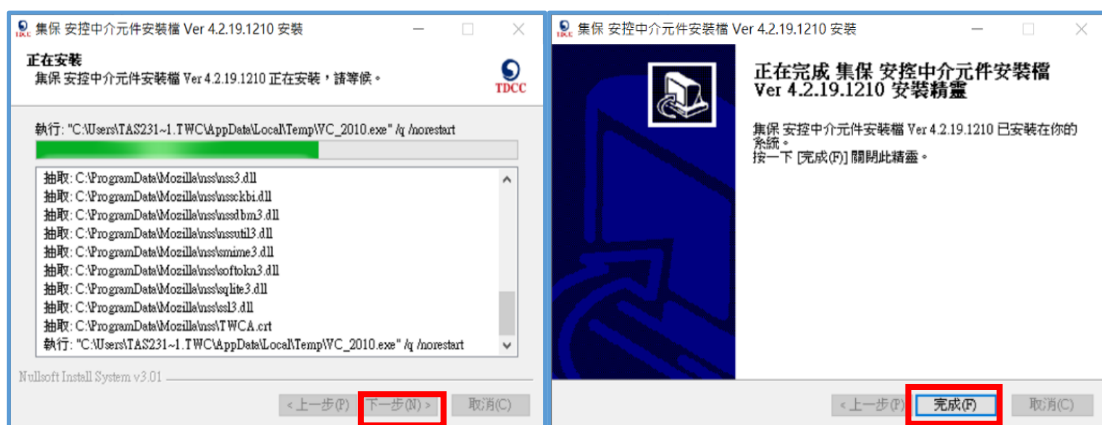

(6) 於完成安裝後，PC 下方工具列會出現集保中介程式小圖示。



1.3 憑證插卡/TW FidO 驗證身分：輸入身分證字號、拉選憑證種類、輸入圖形驗證碼，按「登入」。



(1) 自然人憑證、證券下單憑證、工商憑證、證期共用憑證：請輸入憑證密碼，按「確定」。



(2) 晶片金融卡：按 **金融卡登入**，輸入金融卡密碼，按「確定」(透過介接票交所進行驗證，本公司不會保存密碼)

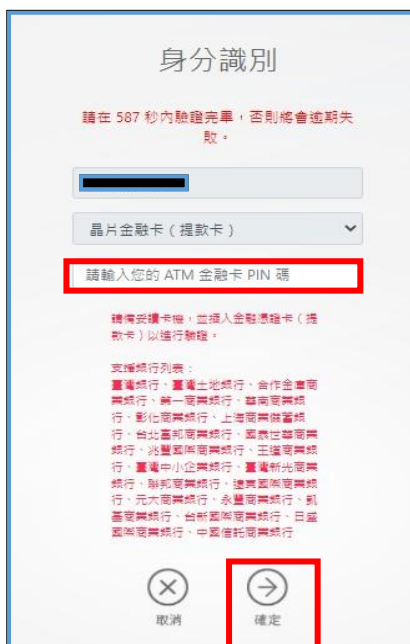

(3) TW FidO 行動識別：

A. 按 **下一步**，電腦顯示登入本系統之 QR Code，如已逾時，請按「**重新產生QR Code**」。



B. 開啟手機/平板之 TW FidO APP ，點選左方「**驗證服務**」，將掃描器對準電腦之 QR Code。如已逾時，請回電腦按「**重新產生 QR Code**」。詢問是否嘗試登入本系統，請點選「**是**」，並以臉部或指紋驗證身分，通過驗證後按「**完成**」，關閉APP按「**確認**」。

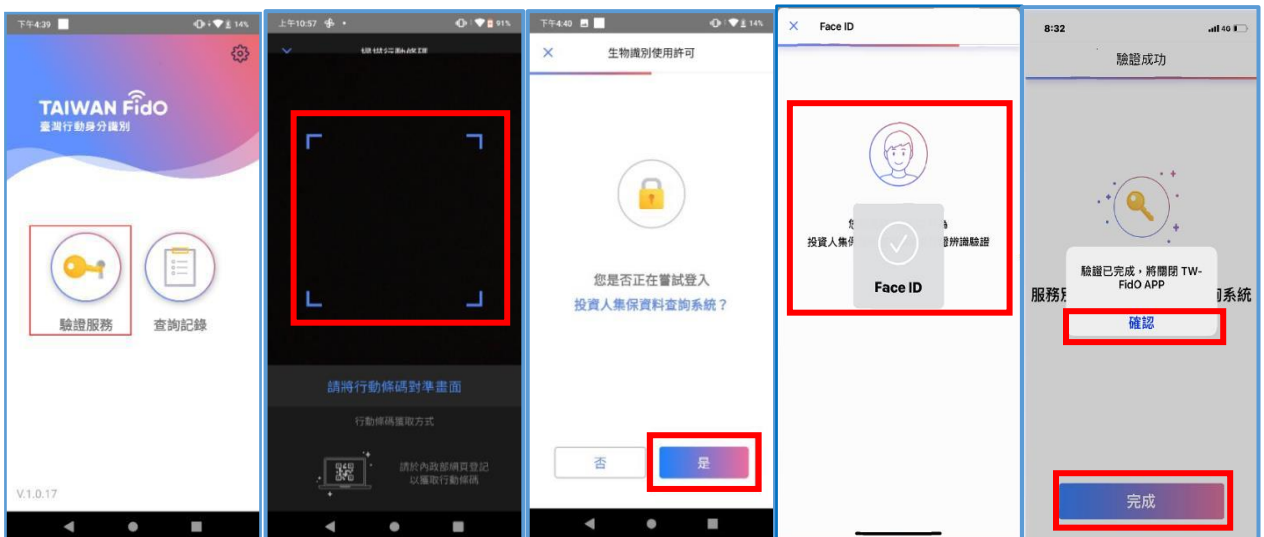

2. 投資人申請 (查詢本人資料)

2.1 進入查詢項目頁面，選擇「投資人查詢」。



2.2 詳閱個資告知聲明，於方框打勾，按「確定」。



2.3 輸入申請資料

欄位***必填**，請完成**手機號碼驗證**（輸入手機號碼，按「**手機驗證碼**」，輸入手機收到之**驗證碼-5碼數字**），逐欄填寫完成，請按「**確定**」。

TDCC 投資人集保資料查詢系統

查詢本人資料

*為必填欄位、需通過手機號碼驗證才可點擊確定

申請人身分證字號/統一編號	<input type="text"/>
申請人身分別	* 自然人
* 申請人姓名/名稱	<input type="text"/>
申請人更名前姓名	<input type="text"/>
* 申請人手機號碼	<input type="text"/> <input type="button" value="手機號碼驗證"/>
* 查詢帳戶	* 全部 <input type="radio"/> 特定帳戶 (請輸入保管劃撥帳戶帳號或票債券帳戶帳號) (證券商等參加人如欲查詢專戶資料，因部分專戶未提供查詢)
* 查詢證券種類	* 全部 <input type="radio"/> 特定證券(請輸入證券代號，最多10組)
* 查詢證券種類	* 全部 <input type="radio"/> 特定證券(請輸入證券代號，最多10組)
* 查詢事項(請輸入西元年YYYY/MM/DD)	<input type="checkbox"/> 開戶參加人明細資料 <input type="checkbox"/> 特定日餘額資料(可輸入1-5個日期) <input type="checkbox"/> 特定期間異動資料(可輸入1-2段期間)
* 發票寄送資訊	<input type="text"/> <input type="text"/> <input type="text"/> <input type="text"/> <input type="text"/> <input type="text"/> <input type="text"/> 收件人: <input type="text"/>
* 發票寄送資訊	<input type="text"/> <input type="text"/> <input type="text"/> <input type="text"/> <input type="text"/> <input type="text"/> <input type="text"/> 收件人: <input type="text"/>
發票開立資訊	* 為報帳需要，請開立營業人統一發票，務必勾選「法人」，並輸入統一編號及發票抬頭 * 自然人 <input type="radio"/> 法人 申請人姓名: <input type="text"/>
* 退款帳戶資訊	金融機構名稱: <input type="text"/> 分支機構名稱: <input type="text"/> 金融機構存款帳戶戶名: <input type="text"/>
繳款金額	<input type="text"/>

申請人如有**更名**，務必輸入，避免因開立帳戶之戶名不合，需再提供身分證明文件

輸入手機號碼(不限本人)後，請按「**手機號碼驗證**」，於收到手機簡訊通知之驗證碼後，於**顯示時間內輸入**

1. 建議**全部勾選**及**點選查詢基準日**
2. 包含(1)**開立帳戶**(2)**特定日餘額**(3)**一定期間之異動資料**(倘期間內餘額卻沒有無異動，則無異動資料)

發票資訊請**確認輸入完整正確**，如有錯誤，電子發票經上傳財政部，無法重行開立

退款帳戶**不限申請人帳戶**，如有申請異常情事，於**扣除匯款手續後**，匯還至該退款帳戶

2.4 確認申請資料無誤後，按「確定」，如需修改，請按「回上一頁」。

查詢本人資料-申請資料確認	
申請人身分證字號/統一編號	[Redacted]
申請人身分別	自然人
申請人姓名/名稱	張三
申請人更名前姓名	
申請人手機號碼	[Redacted]
查詢帳戶	全部
查詢證券種類	全部
查詢事項	開戶參加人明細資料: 2022/01/01
發票寄送資訊	105 臺北市松山區復興北路1號 收件人:
發票開立資訊	※為報帳需要，請開立營業人統一發票，務必勾選「法人」，並輸入統一編號及發票抬頭 自然人 申請人姓名: 張三
繳款帳戶資訊	金融機構名稱: 005 臺灣土地銀行 分支機構名稱: 忠孝分行 金融機構存款帳戶帳號: 123456789012 金融機構存款帳戶戶名: 張三
繳款金額	300元
<input type="button" value="確定"/> <input type="button" value="回上一頁"/> <input type="button" value="登出"/>	

2.5 申請完成後列印或留存畫面顯示之繳款資訊，需於繳款期限前至金融機構繳(匯)款或以 ATM、網銀或手機轉帳。逾期末繳款則申請失效。

案件編號	申請日期	繳費期限	繳費資訊	申請內容	進度	下載檔案
201200171	2020/12/24					<input type="button" value="下載"/>
201200170	2020/12/24					<input type="button" value="下載"/>
201200169	2020/12/24		繳款資訊 感謝您使用本系統，此次之查詢編號為 201200169，本系統將於您完成繳費後讀取資料，並於完成讀取後，以電子郵件通知您個人之查詢進度，您即可以電子憑證進入查詢系統點選「查詢進度」，查詢本次申請之繳款進度。 請於 西元 2021/01/08 內前將新臺幣 300 元，存(匯)入或以 ATM 轉帳至： 存(匯)入行: 華南銀行漢口分行(金融機構代碼: 008)			<input type="button" value="下載"/>
201200148	2020/12/22			戶名: 臺灣集中保管結算所股份有限公司 帳號: 96939201200169		<input type="button" value="下載"/>
201200102	2020/12/10		本查詢申請目前尚未完成繳費請續。			<input type="button" value="下載"/>
201200083	2020/12/07					<input type="button" value="下載"/>

2.6 請按右上角按鍵，如需查詢未成年子女，請按「返回查詢類別」；如不再查詢，請按「登出」。

投資人集保資料查詢系統

申請人身分證字號/統一編號為: A2216 [Redacted]
請輸入密碼，請重新登入

投資人查詢

法定代理人查詢

繼承人查詢

臺灣集中保管結算所
TDCS
臺灣集中保管結算所
受證窗口: 台北市松山
區南京北路365號2樓

聯絡我們 (02)2719
5805 分機 112、141、
185、186、379、395
(總台分機 440)

3. 法定代理人申請 (父/母查詢未成年子女資料)

3.1 父/母先至內政部戶政司網站申請本人及未成年子女之電子戶籍謄本

3.1.1 法定代理人或與未成年子女同戶籍之人，使用個人電腦透過網路連結至「內政部戶政司全球資訊網」(網址：<https://www.ris.gov.tw/app/portal/16>)



3.1.2 申請人使用**自然人憑證**，點選「現戶部分電子戶籍謄本申辦作業」或「現戶全戶電子戶籍謄本申辦作業」，申請載有**法定代理人**及**未成年子女**獨立記事之電子戶籍謄本。

請注意電子戶籍謄本供查驗時間為**3個月**，如**已逾期**，請**重行申請**。



3.1.2.1 申請人如選擇「現戶部分電子戶籍謄本申辦作業」

現戶部分電子戶籍謄本申辦作業

1. * 選擇戶籍所在地

縣(市)：

鄉(鎮市區)：

2. * 身分確認

國民身分證統一編號：

自然人憑證IC卡密碼 (PIN Code)：

3. * 請勾選顯示內容

顯示全戶動態記事欄內容 (含全戶遷徙記事及戶員異動等記事)

顯示全戶個人記事欄內容 (含全戶人口之個人遷徙記事、身分記事【出生、死亡、結婚、離婚、改名、變更、更正】等記事)

僅顯示申請人個人記事欄內容

部分人口 (請輸入身分證號碼)

4. * 申請事由 (請至少選擇一項)

5. 電子戶籍謄本密碼保護機制 (啟動密碼保護機制時，請牢記您輸入的密碼以開啟PDF檔案)

啟用

我已閱讀 [網路申領電子戶籍謄本作業同意書](#)，同意使用本項申辦作業。

- (1) 其中 3.請勾選「顯示全戶個人記事欄內容」，並於「部分人口」欄位，輸入父/母及未成年子女之身分證字號。
- (2) 電子戶籍謄本密碼保護機制：因本公司須進行驗證作業，請不要勾選「啟用」；如勾選「啟用」，請輸入申請人(父/母)之身分證統一編號 10碼，作為密碼。

3.1.2.2 申請人如選擇「現戶全戶電子戶籍謄本申辦作業」

現戶全戶電子戶籍謄本申辦作業

1. * 選擇戶籍所在地

縣(市)：

鄉(鎮市區)：

2. * 身分確認

國民身分證統一編號：

自然人憑證IC卡密碼(PIN Code)：

3. * 請勾選顯示內容

顯示全戶動態記事欄內容 (含全戶遷徙記事及戶長異動等記事)

顯示全戶個人記事欄內容 (含全戶人口之個人遷徙記事、身分記事【出生、死亡、結婚、離婚、改名、變更、更正】等記事)

僅顯示申請人個人記事欄內容

僅申請「現住戶人口」 (不含該戶內遷出、死亡除口之資料, 如需申請該戶除口資料, 請取消勾選)

4. * 申請事由 (請至少選擇一項)

5. 電子戶籍謄本密碼保護機制 (啟動密碼保護機制時, 請牢記您輸入的密碼以開啟PDF檔案)

啟用

我已閱讀 [網路申領電子戶籍謄本作業同意書](#), 同意使用本項申辦作業。

(1)其中 3.請勾選顯示內容：勾選「顯示全戶個人記事欄內容」，內容需包含**父母及未成年子女**二筆獨立記事，或**父母之記事**內有未成年子女之姓名、身分證字號及出生日期。

(2)其中 5.電子戶籍謄本密碼保護機制：因本公司須進行驗證作業，請**不要勾選「啟用」**；如要勾選「啟用」，請以**父母之身分證字號共 10 碼**數字設定密碼。

3.1.2.3 申請成功後，請點選「**瀏覽電子戶籍謄本 (PDF 檔)**」或「**下載簽章檔**」。



(1)電子戶籍謄本分為「紙本檔案」及「密文檔案」二種形式，請擇一申領：

A. 紙本檔案：點選「**瀏覽電子戶籍謄本**」(可顯示整頁之浮水印、騎縫章、押花及 42 碼之中英文混合驗證碼)，下載並轉存為 pdf、jpg、jpeg 檔；

B. 密文檔案：點選「**下載簽章檔**」，下載.asdt 密文檔，需上傳至內政部戶政司網展方能開啟及讀取。

(2)請檢查電子戶籍謄本內容需載有**申請人 (父 / 母) 及查詢對象 (未成年子女) 二人之獨立記事**，須包含姓名、身分證字號、出生日期、父/母姓名、更名記事等，或**父/母之記事內有未成年子女之姓名、身分證字號及出生日期**。

(3)請注意電子戶籍謄本供查驗時間為 **3 個月**，如已**逾期**，請**重行申請**。

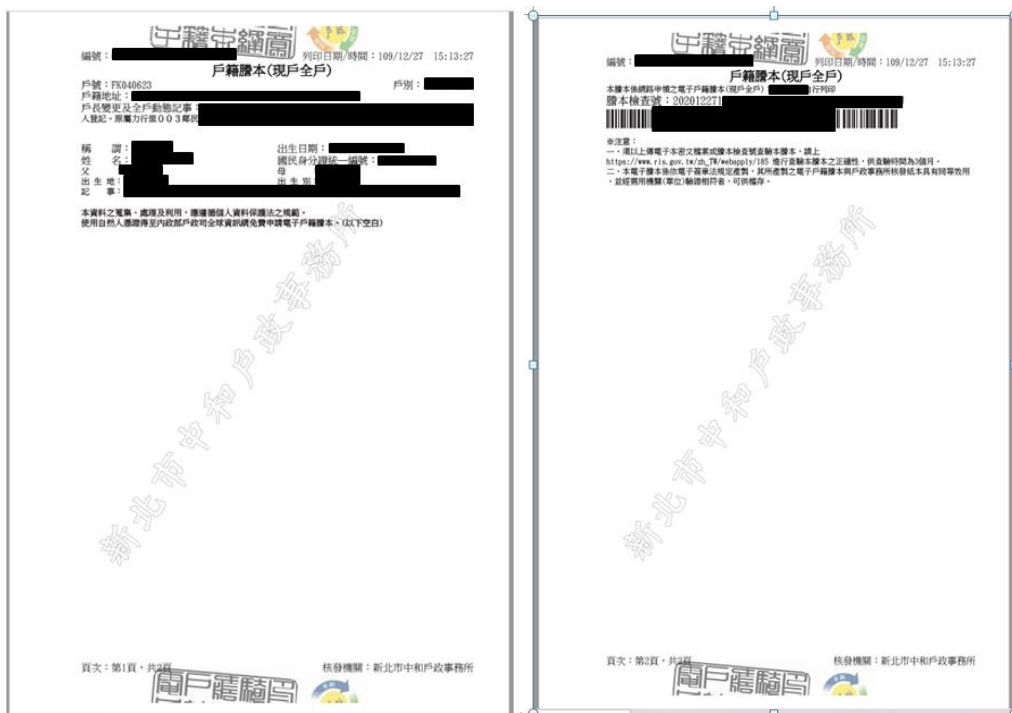

3.2 父 / 母再至本系統申請查詢未成年子女集保資料

3.2.1 請依 1.之程序登入本系統。

3.2.2 查詢項目請選擇「法定代理人查詢」。



3.2.3 詳閱個資告知聲明，於方框打勾，按「確定」。



3.2.4輸入申請資料

- (1)後續法定代理人申請及繼承人申請上傳法律關係證明文件審核結果及繳款通知、調閱完成下載報表，均會透過用手機簡訊通知申請人。請輸入手機號碼，按「**手機驗證碼**」，輸入驗證碼5碼數字)。
- (2)逐欄資料輸入完成後，按「**確定**」。

TDCC 投資人集保資料查詢系統

法定代理人查詢

*為必填欄位、需通過手機號碼驗證才可點擊確定

申請人(法定代理人)身分證字號

*申請人(法定代理人)姓名

申請人(法定代理人)更名前姓名

*申請人(法定代理人)手機號碼

申請人(法定代理人)身分

*查詢對象(未成年人)身分證字號

*查詢對象(未成年人)姓名

查詢對象(未成年人)更名前姓名

查詢對象(未成年人)更名前姓名

*法律關係證明文件

請上傳於內政部戶政司網站申領載有法定代理人及未成年人獨立記事之電子戶籍謄本，本公司須進行驗證作業，申請時請不要勾選「啟用」電子戶籍謄本密碼保護機制；如要勾選「啟用」，請以申請人之身分證統一編號(不含英文字母)前6碼數字設定密碼。
【連結至<https://www.ris.gov.tw/app/portal/16>】
紙本(開啟頁面載有42碼英數混合謄本檢查號及條碼，請轉存為pdf、jpg、jpeg格式)

選擇檔案 (最多10個檔案)

檔案(直接至內政部網站下載之密文檔)

選擇檔案 (最多2個檔案)

*查詢帳戶

*查詢證券種類

*查詢事項(請輸入西元年YYYY/MM/DD)

*發票寄送資訊

發票開立資訊

*退款帳戶資訊

繳款金額

確定 重設 返回查詢類別 登出

輸入手機號碼(不限本人)後，請按「**手機號碼驗證**」，於收到手機簡訊通知之驗證碼後，於顯示時間內輸入

如未成年子女有**更名**務必輸入，避免因開立帳戶之戶名不合，需提供身分證證明文件

請依所申請之電子戶籍謄本檔案格式，擇一勾選**紙本**或**檔案**，並完成上傳

- 1.建議**全部勾選**及點選**查詢基準日**
- 2.包含(1)開立帳戶(2)特定日餘額(3)一定期間之異動資料(如有餘額卻沒有無異動，則無異動資料)

※為報帳需要，請開立營業人統一發票，務必勾選「法人」，並輸入統一編號及發票抬頭

*自然人 ○法人
申請人姓名：

發票資訊請**確認輸入完整正確**，電子發票經上傳財政部，無法重行開立

退款帳戶**不限申請人帳戶**，如有申請異常情事，於**扣除匯款手續**後，匯還至該退款帳戶

3.2.5 確認申請資料無誤後，按「[確定](#)」，如需修改，請按「[回上一頁](#)」。

TDCC 投資人集保資料查詢系統	
查詢法定代理人資料-申請資料確認	
申請人(法定代理人)身分證字號	██████████
申請人(法定代理人)姓名	██████
申請人(法定代理人)更名前姓名	
申請人(法定代理人)手機號碼	██████████
申請人(法定代理人)身分	父\母
查詢對象(未成年人)身分證字號	██████████
查詢對象(未成年人)姓名	██████
查詢對象(未成年人)更名前姓名	
法律關係證明文件	MyData 親屬關係資料(內容包含申請人及其未成年子女等一親等親屬資料)
查詢帳戶	全部 查詢帳戶
查詢證券種類	全部 查詢證券種類
查詢事項	開戶參加人明細資料: 2022/01/03 特定日餘額資料: 2022/01/03 特定期間異動資料: 2010/01/01 ~ 2022/01/03
發票寄送資訊	105 臺北市 ██████████ 收件人: ██████████
發票開立資訊	※為報帳需要，請開立營業人統一發票，務必勾選「法人」，並輸入統一編號及發票抬頭 自然人 申請人姓名: ██████████
退帳帳戶資訊	金融機構名稱: 007 第一商業銀行 分支機構名稱: 民權分行 金融機構存款帳戶帳號: ██████████ 金融機構存款帳戶戶名: ██████████ 查詢帳戶
繳款金額	300元

3.2.6 出現查詢進度畫面，有本筆申請資料，如需再申請本人或另一未成年子女資料，請按右上角按鍵，按「[返回查詢類別](#)」；如不再申請或改由配偶申請資料，請務必按「[登出](#)」，再按「[結束](#)」。

案件編號	申請日期	繳費期限	繳費資訊	申請內容	進度
220100088	2022/01/09	2022/01/24	檢視(法定代理人)	檢視(法定代理人)	收件 <input checked="" type="checkbox"/> 審核 <input type="checkbox"/> 繳費 <input type="checkbox"/> 調閱 <input type="checkbox"/> 下載 <input type="checkbox"/>
220100085	2022/01/07	2022/01/22	檢視(法定代理人)	檢視(法定代理人)	收件 <input checked="" type="checkbox"/> 審核 <input type="checkbox"/> 繳費 <input type="checkbox"/> 調閱 <input type="checkbox"/> 下載 <input type="checkbox"/>
220100084	2022/01/07	2022/01/22	檢視(法定代理人)	檢視(法定代理人)	收件 <input checked="" type="checkbox"/> 退件 <input checked="" type="checkbox"/>
220100059	2022/01/05	2022/01/20	檢視(法定代理人)	檢視(法定代理人)	收件 <input checked="" type="checkbox"/> 退件 <input checked="" type="checkbox"/>
220100058	2022/01/05	2022/01/20	檢視	檢視(本人)	收件 <input checked="" type="checkbox"/> 繳費 <input type="checkbox"/> 調閱 <input type="checkbox"/> 下載 <input type="checkbox"/>

4. 申請人繳款

- 4.1 投資人申請本人資料，於完成申請後，即可依[頁面資訊](#)進行繳款。
- 4.2 父母申請未成年子女資料，經本公司審核親屬關係資料，確認法律關係後，於收到[手機簡訊](#)發送繳款資訊，再進行繳款。

您於投資人集保資料查詢系統申請之案件編號：[201200159](#)已審核通過，請於[2021年01月08日下午3時30分](#)前，將新台幣300元，存(匯

)入或以ATM轉帳至：華南銀行復興分行(金融機構代碼：008)，戶名: 臺灣集中保管結算所股份有限公司，帳號：96939201200159

5. 下載報表

- 5.1 申請人或法定代理人請於繳款期限前，依照繳款資訊進行繳款，本公司於[上班日AM8:30至PM5:00](#)，[每半小時](#)進行銷帳，系統於完成調閱後，再以[手機簡訊](#)通知申請人下載查詢結果報表。

您於投資人集保資料查詢系統申請之案件編號：[201200153](#)已完成調閱，請以電子憑證登入系統，至「查詢進度」，按「下載」鍵，輸入申請人身分證

字號後開啟查詢結果報表。

5.2 申請人或法定代理人以電子憑證或 TW FidO 登入本系統，點選右上角按鍵，按「查詢進度」，點選「下載」藍色按鍵。



5.3 畫面左下角出現本筆查詢編號之 PDF 檔，按「開啟檔案」儲存於電腦或按「...」再點選「下載」。

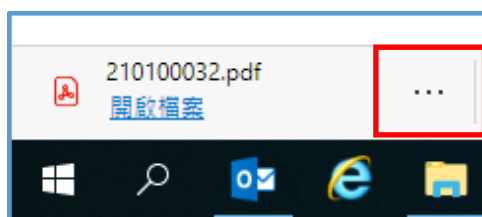

5.4 輸入申請人或法定代理人之身分證字號後，按「開啟檔案」，可自行存檔或列印。



6. 收取發票

本公司開立電子發票，按申請人輸入之「發票寄送資訊」，以掛號寄送申請人或代收人。